



GOVERNO DO ESTADO DO AMAPÁ
CENTRO DE OPERAÇÕES DE EMERGÊNCIA EM SAÚDE PÚBLICA - COESP
COMITÊ CIENTÍFICO
Av. 13 de Setembro, 1889 - Buritizal, Macapá - Ap, 68902-865

###PARECER TÉCNICO-CIENTÍFICO EPIDEMIOLÓGICO Número 17/2021

Considerando o Decreto nº 1375 de 17 de Mar de 2020, que determina situação anormal, caracterizada como Situação de Emergência, em todo o território do Estado do Amapá, visando a prevenção, mitigação, preparação e resposta ao risco de Desastre Natural – Biológico – Pandemia – Epidemia – Doença infecciosa viral causada pelo novo Coronavírus - COVID-19, com Codificação COBRADE nº 1.5.1.1.0 e dá outras providências;

Considerando o Decreto nº 1376 de 17 de Mar de 2020, que instituiu no âmbito do Estado do Amapá o Centro de Operações de Emergências em Saúde Pública (COESP) em virtude do risco de epidemia causado pelo Coronavírus (Covid-19), para o fim que especifica e dá outras providências;

Considerando o Decreto nº 1538 de 18 de Abr de 2020, que decreta estado de calamidade pública em todo o território do Estado do Amapá afetado pelo Desastre Natural - Biológico – Epidemia – Doença infecciosa viral, causada pelo novo Coronavírus Covid-19, e adota outras providências;

Considerando a Portaria nº 2938 de 21 de Nov de 2020, que reconhece o Estado de Calamidade Pública na área do território do Estado do Amapá, afetada pelo Desastre, Tempestade Local Conectiva/Tempestade de Raios, e adota outras providências;

Considerando a relevância de avaliação da epidemia pelo novo coronavírus e da capacidade de resposta do sistema de saúde local, bem como, a necessidade de certificação do atual estágio de propagação do vírus ponderando a evolução da pandemia, são desta feita, expostos alguns aspectos a serem analisados no Estado do Amapá;

Considerando a evolução temporal dos casos acumulados da COVID-19 de 30 de abril de 2020 a 18 de 4 de 2021 por data de divulgação, em que, na referida última data o Estado do Amapá registou 103002 casos confirmados, conforme figura abaixo, observa-se que a curva de casos elevou em abril de 2020, com um crescimento exponencial até atingir pico em 22 de junho de 2020, com registro de 2,872 casos em um dia. A partir desta data iniciou queda, ainda que irregular, assumindo certa estabilidade nos meses de Julho a Outubro, quando voltou a ter tendência crescente, até dezembro de 2020. Em Janeiro de 2021 apresentou uma leve redução em relação ao mês anterior.



GOVERNO DO ESTADO DO AMAPÁ
CENTRO DE OPERAÇÕES DE EMERGÊNCIA EM SAÚDE PÚBLICA - COESP
Comitê Científico

Considerando a análise da tendência de casos pela média móvel a cada 7 dias (linha pontilhada), a média móvel na antepenúltima Semana Epidemiológica (13) foi de 458 novos casos por dia e, na última Semana Epidemiológica (15) a média móvel foi de 258 casos por dia, uma variação percentual de -43.7% entre os dias das SEs referidas, indicando tendência de queda, conforme observado na Figura 1.

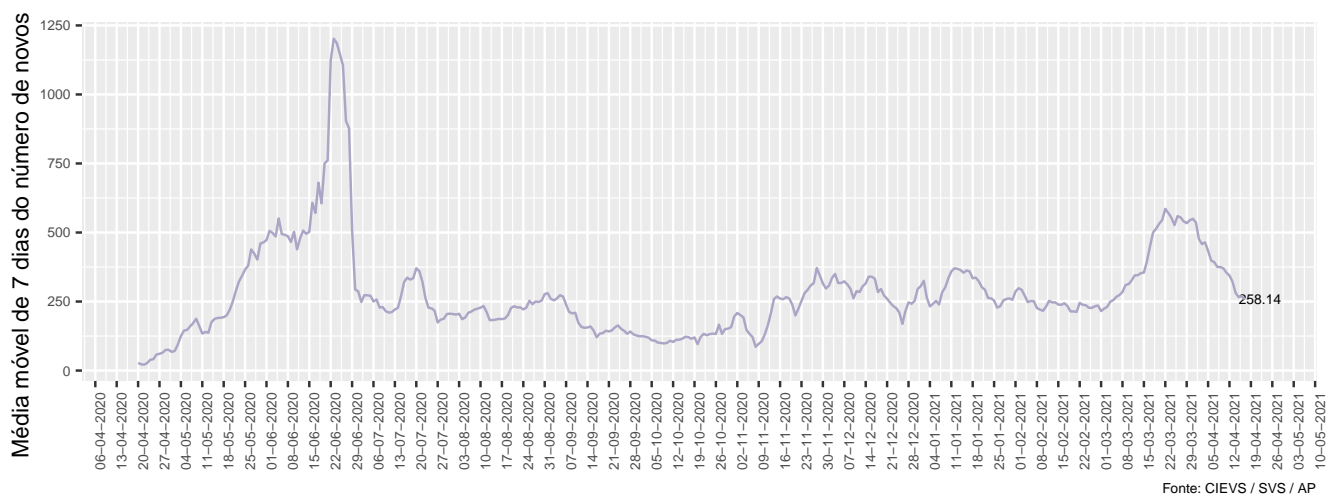
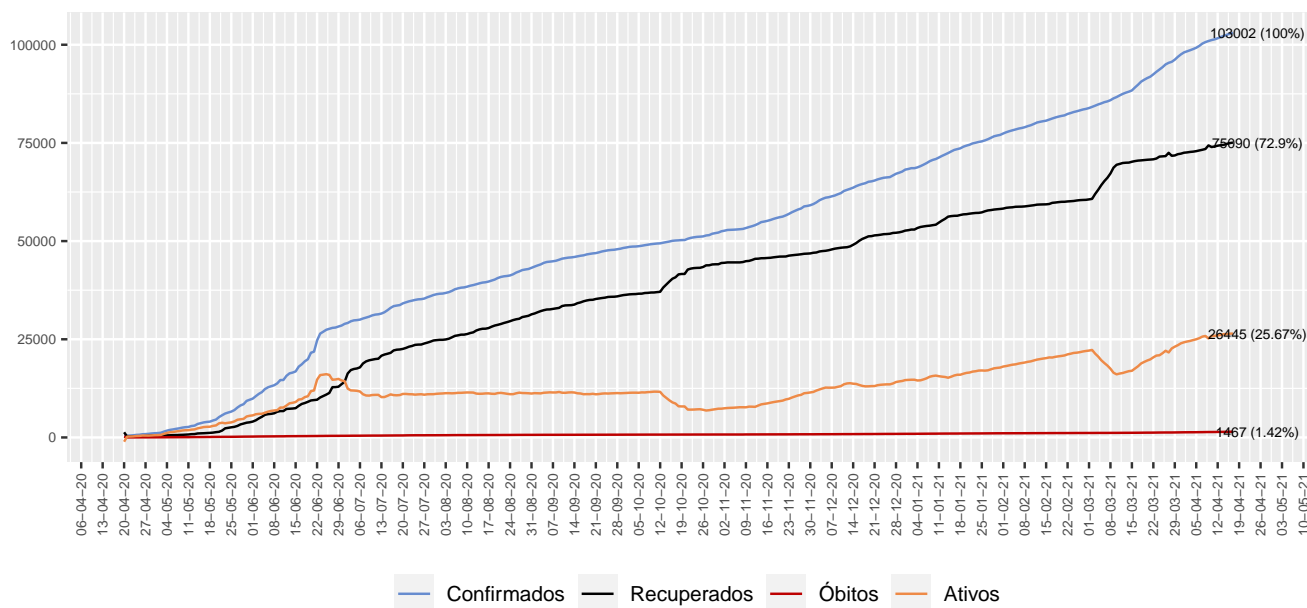

Figure 1: COVID-19: Novos casos divulgados com a média móvel a cada 7 dias no Estado do Amapá

Considerando a análise comparativa entre casos confirmados, recuperados, casos que evoluíram a óbito e casos que ainda estão em seguimento, representada na Figura 2. Observa-se que, até a data de 17 de 4 de 2021, o Estado do Amapá apresentou 103002 casos confirmados, deste total 1467 evoluíram para óbito (1.42%), 26445 casos continuam em seguimento evolutivo da doença (25.67%), entretanto, há um crescimento gradativo na curva diária de casos recuperados, do total de casos supracitado, 75090 (72.9%) já se recuperaram da doença.



GOVERNO DO ESTADO DO AMAPÁ
CENTRO DE OPERAÇÕES DE EMERGÊNCIA EM SAÚDE PÚBLICA - COESP
Comitê Científico



Fonte: CIEVS / SVS / AP

Figure 2: COVID-19: Evolução temporal dos casos acumulados (confirmados, óbitos, recuperados e ativos) por data de divulgação do Estado do Amapá

Considerando que foram registrados 1467 óbitos por COVID-19, no Estado do Amapá, confirmados após investigação pela equipe da vigilância em saúde dos municípios e, divulgados até a data de 18 de 4 de 2021, sendo todos os óbitos por data de ocorrência, considerados nas figuras abaixo.

Considerando que os primeiros óbitos registrados no Estado ocorreram exatamente no dia 03 de Abril no município de Santana e 04 de Abril em Macapá. O maior número de óbitos ocorreu no mês de 5. A partir deste ponto observa-se o declínio nos dias consecutivos e, em seguida, leve aumento e posterior diminuição nas 3 últimas semanas de Junho (figuras 3, 4 e 5). Até a divulgação do último boletim informativo, houve confirmação de 49 (quarenta e nove) óbitos na Semana epidemiológica 15. Ainda existem óbitos possíveis de terem como causa a COVID-19, porém, encontram-se em investigação aguardando confirmação pela vigilância em saúde dos municípios. O Estado do Amapá, obteve variação de -7,55% no número de óbitos no período da semana 15 em relação a 13 (conforme figura 5) confirmando tendência de redução.

Considerando a taxa de letalidade (figura 6), destaca-se que as medidas adotadas no combate à propagação do coronavírus, bem como, acredita-se que a ampliação da testagem, o atendimento e a assistência terapêutica precoce aos infectados contribuíram efetivamente para **redução dos casos de óbito por COVID-19 no Estado do Amapá, cuja taxa de letalidade foi de 1.42 em 17 de 4 de 2021, bem abaixo da taxa nacional de 2.7 na mesma data.**

Considerando a taxa de incidência de casos em 17 de 4 de 2021 de 1.217905×10^4 casos para cada cem mil habitantes, a elevada incidência é justificada pelo alto número de testagem, busca ativa e detecção de casos positivos (figura 6). A posição relativa do Estado do Amapá em relação à taxa de letalidade, com relação às demais unidades da federação pode ser vista na figura 7.



GOVERNO DO ESTADO DO AMAPÁ
CENTRO DE OPERAÇÕES DE EMERGÊNCIA EM SAÚDE PÚBLICA - COESP
Comitê Científico

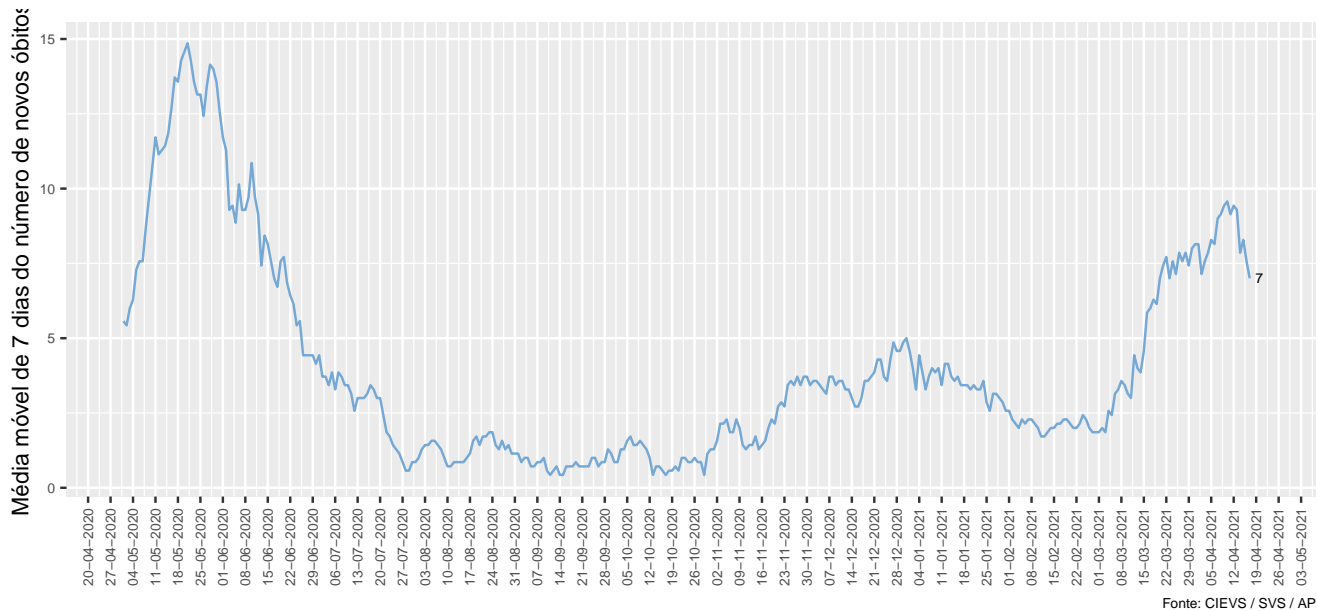

Figure 3: COVID-19: Óbitos por data de ocorrência no Estado do Amapá

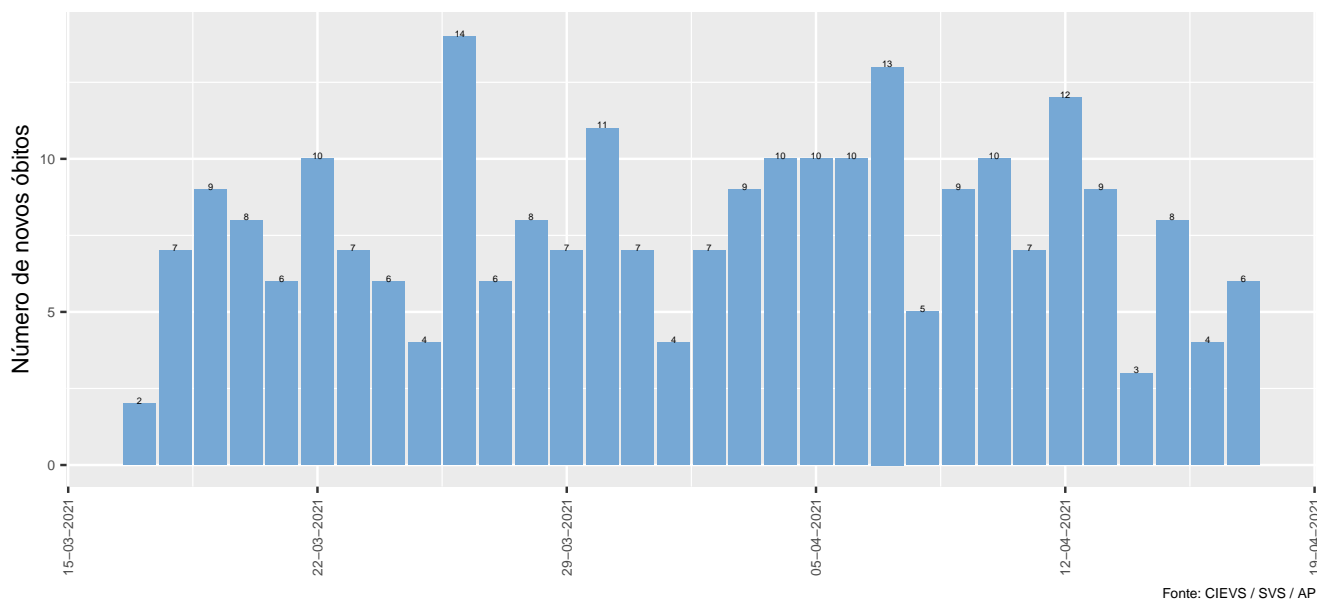
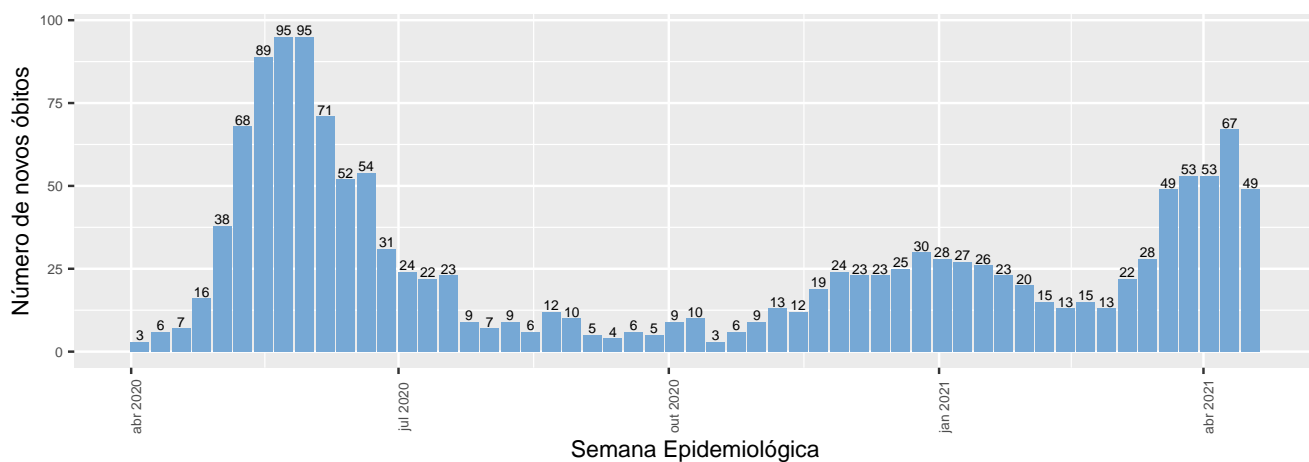

Figure 4: COVID-19: Óbitos por data de ocorrência no Estado do Amapá nas últimas 4 SE



GOVERNO DO ESTADO DO AMAPÁ
CENTRO DE OPERAÇÕES DE EMERGÊNCIA EM SAÚDE PÚBLICA - COESP
Comitê Científico



Fonte: CIEVS / SVS / AP

Figure 5: COVID-19: Óbitos por semana epidemiológica de ocorrência no Estado do Amapá

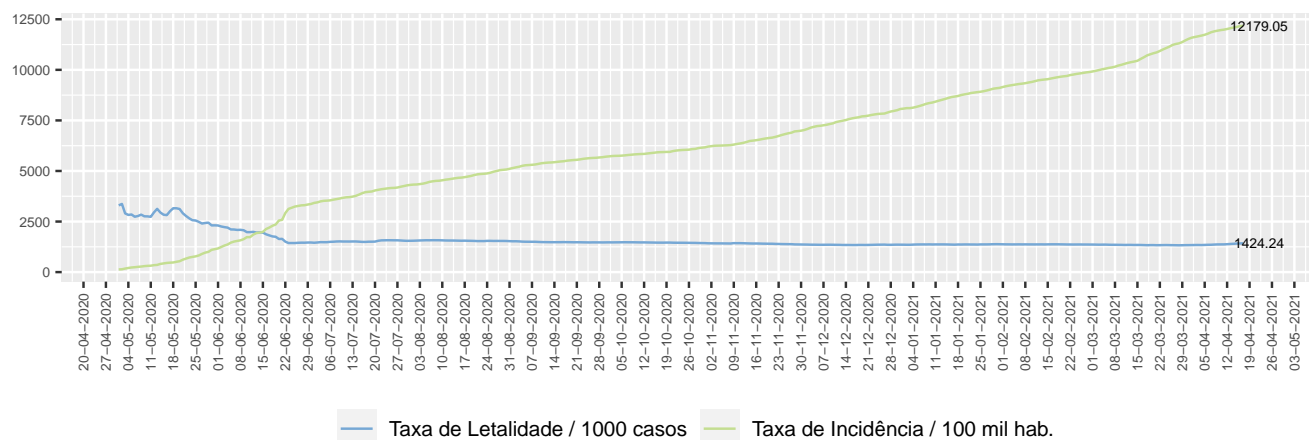

Fonte: CIEVS / SVS / AP

Figure 6: COVID-19: Evolução temporal da taxa de incidência versus letalidade no Estado do Amapá

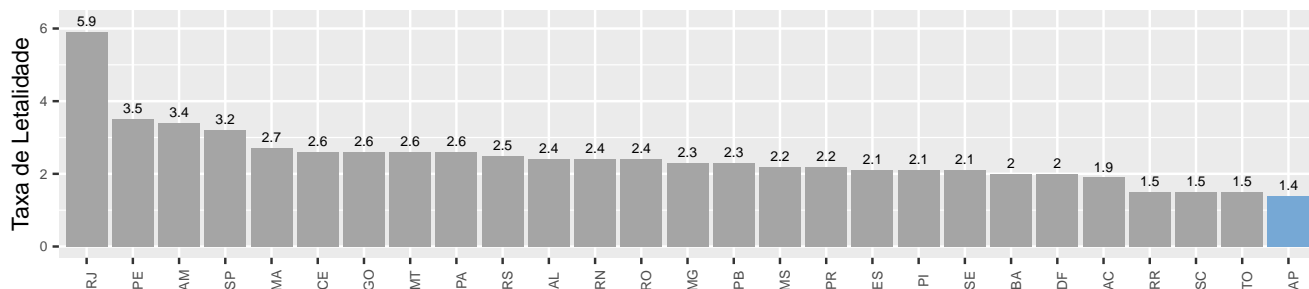

Fonte: Ministério da Saúde. Acessado em 2021-04-19

Figure 7: COVID-19: Classificação da taxa de letalidade por Estado no Brasil



GOVERNO DO ESTADO DO AMAPÁ
CENTRO DE OPERAÇÕES DE EMERGÊNCIA EM SAÚDE PÚBLICA - COESP
Comitê Científico

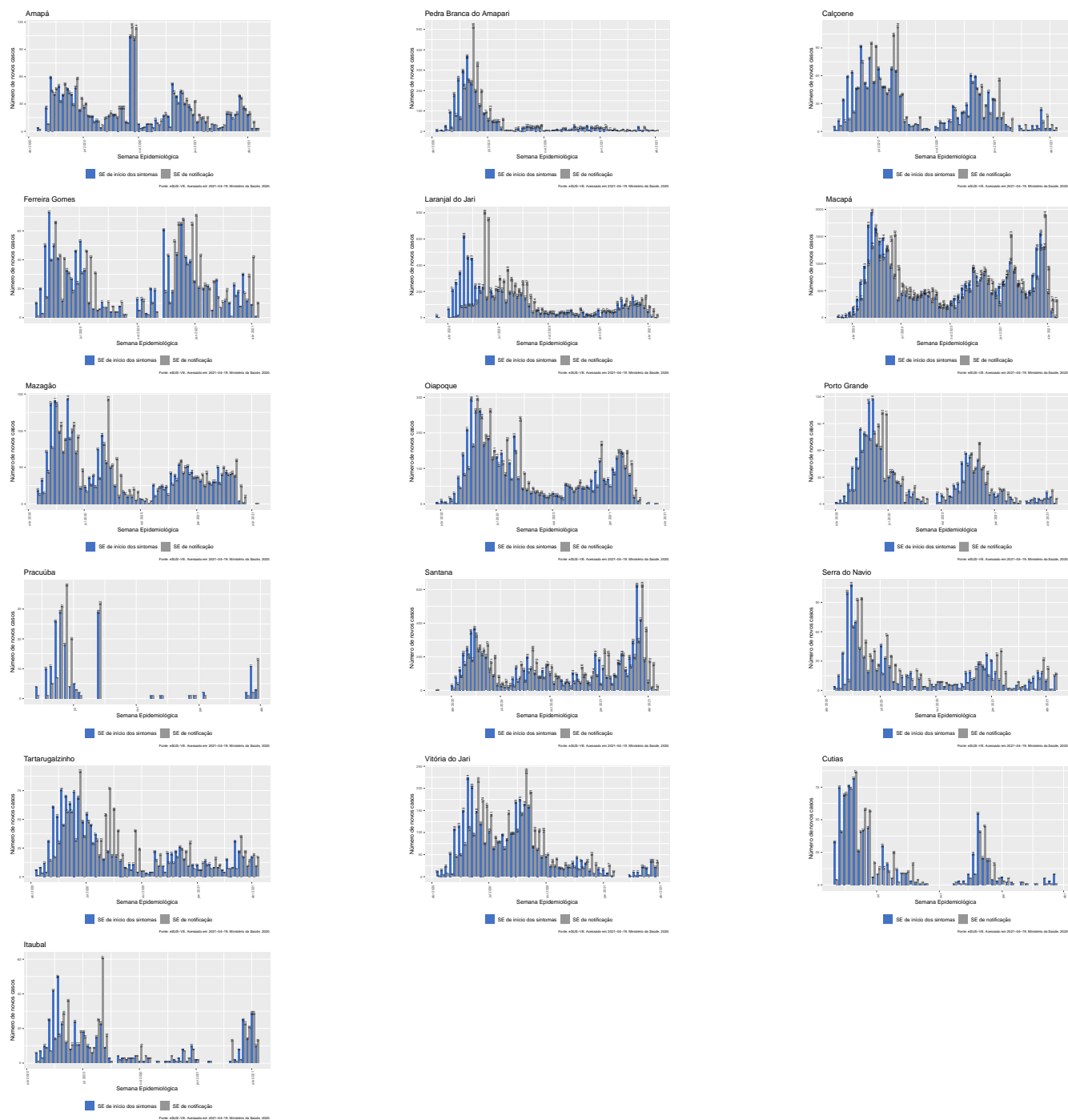
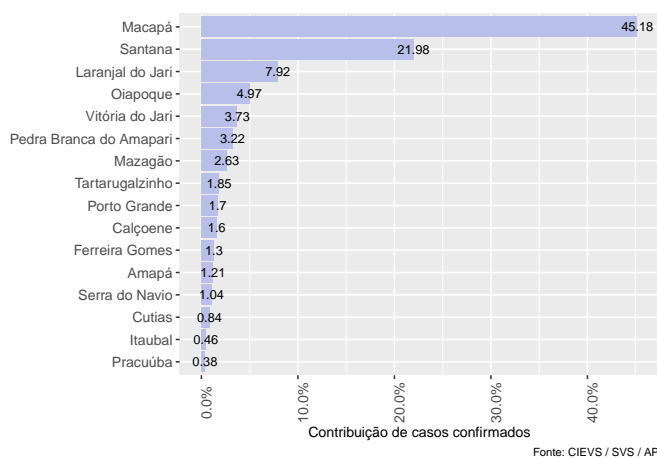

Figure 9: COVID-19: Número de casos por semana epidemiológica de início de sintomas e notificação por município



GOVERNO DO ESTADO DO AMAPÁ
CENTRO DE OPERAÇÕES DE EMERGÊNCIA EM SAÚDE PÚBLICA - COESP
Comitê Científico



(a) Semana Epidemiológica - 13

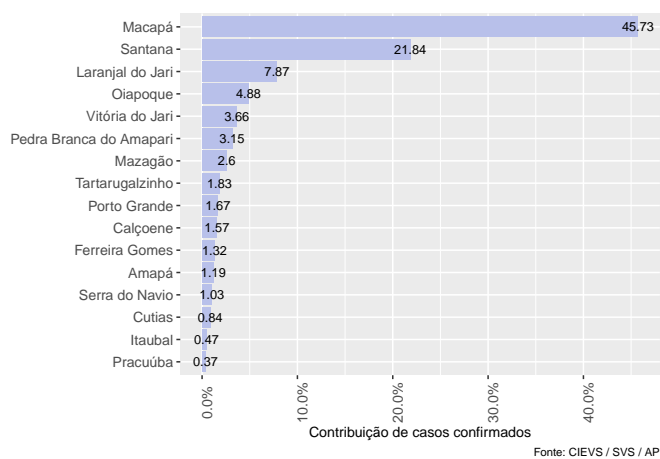

(b) Semana Epidemiológica - 14

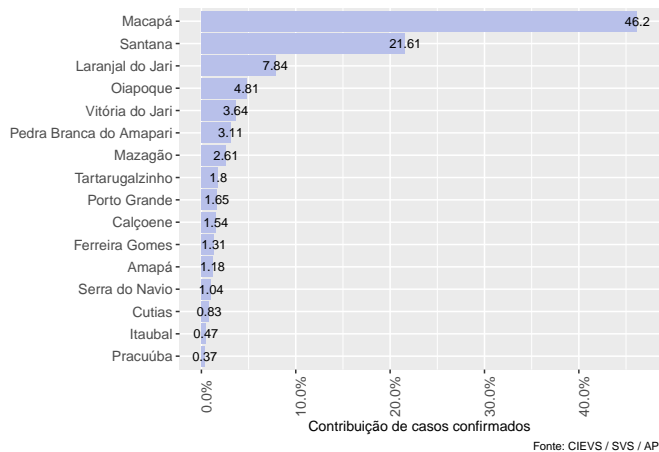

(c) Semana Epidemiológica - 15

Figure 10: Percentual de contribuição de casos confirmados da COVID-19 nos municípios do Estado do Amapá por semana epidemiológica



GOVERNO DO ESTADO DO AMAPÁ
CENTRO DE OPERAÇÕES DE EMERGÊNCIA EM SAÚDE PÚBLICA - COESP
Comitê Científico

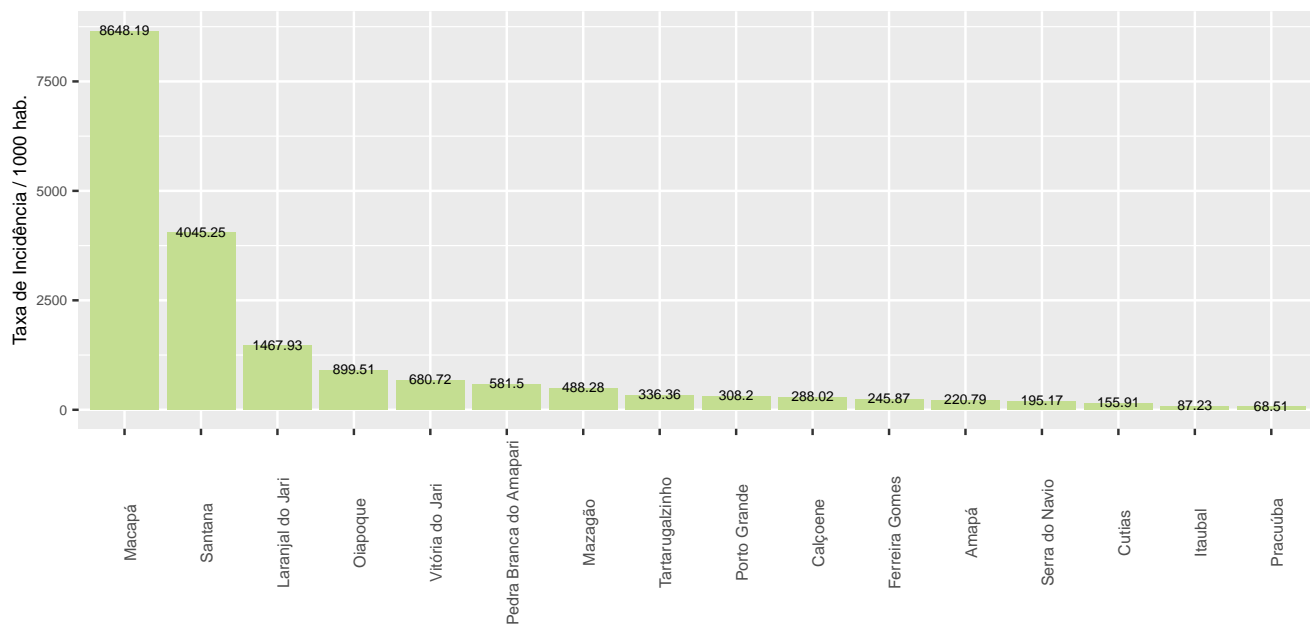

Fonte: CIEVS / SVS / AP

Figure 11: Taxa de incidência por 1000 habitantes por município

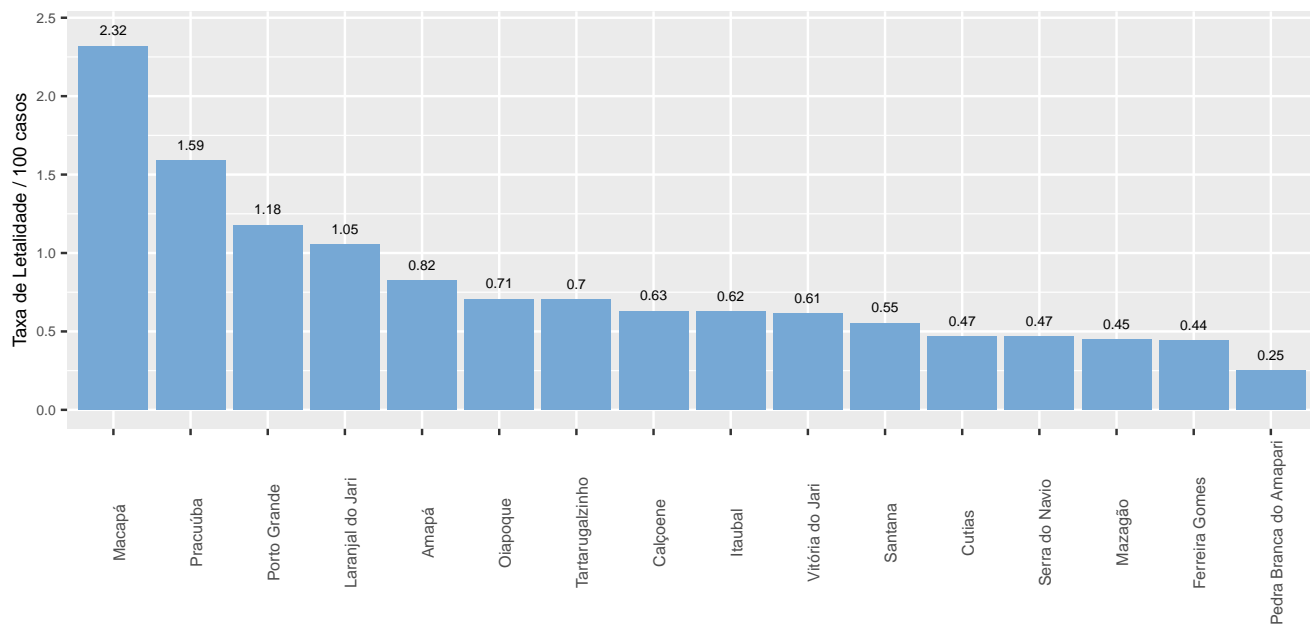

Fonte: CIEVS / SVS / AP

Figure 12: Taxa de letalidade por município



GOVERNO DO ESTADO DO AMAPÁ
CENTRO DE OPERAÇÕES DE EMERGÊNCIA EM SAÚDE PÚBLICA - COESP
Comitê Científico

Table 1: Contribuição absoluta de casos da COVID-19 nos municípios do Estado do Amapá por data de publicação

Município	Casos Conf. Acum.	Casos Recup. Acum.	Casos Recup. Dia	Óbitos Acum.	Óbitos Dia
Macapá	47591	28977	133	1104	6
Santana	22261	16582	11	123	1
Laranjal do Jari	8078	6783	10	85	3
Mazagão	2687	2131	3	12	0
Oiapoque	4950	4143	0	35	1
Pedra Branca do Amapari	3200	3170	0	8	0
Porto Grande	1696	1675	0	20	0
Serra do Navio	1074	1068	0	5	0
Vitória do Jari	3746	3273	0	23	0
Itaubal	480	410	0	3	0
Tartarugalzinho	1851	1740	0	13	0
Amapá	1215	1180	6	10	0
Ferreira Gomes	1353	1319	2	6	0
Cutias	858	827	1	4	0
Calçoene	1585	1463	0	10	0
Pracuúba	377	349	0	6	0
ESTADO AMAPÁ	103002	75090	166	1467	11

Considerando a Taxa de Letalidade nos municípios do Amapá em 17 de 4 de 2021, representada na figura 12, nota-se que o município de Macapá possui a maior taxa de incidência no Estado (2319.77 por 100 casos). Por outro lado, o município de Pedra Branca do Amapari possui a menor taxa de (250 por 100 casos).

Considerando os casos confirmados de COVID-19 acumulados no Estado (103002), a figura 13 demonstra o percentual de casos ativos, de óbitos e de recuperados por cada município no Estado do Amapá até 17 de 4 de 2021. Os casos ativos representam os confirmados em seguimento ainda recentes da doença (com menos de 21 a 28 dias), que necessitam de atenção e assistência à saúde para evitar o agravamento e o risco de ocorrência de novos óbitos no Estado. Ressalta-se que essa análise depende da informação dos dados atualizados no sistema, estando assim sujeita a atualizações com novas representações.

Considerando o atendimento de pacientes e a dispensação de receitas nas unidades Básicas de Saúde (UBS's) de Macapá até 17 de 4 de 2021, observa-se que o número de atendimentos apresentou, na semana epidemiológica 15, variação de -26.34% com relação à semana epidemiológica 13, enquanto o número de receitas apresentou, no mesmo período variação de -24.9%, como representado na figura 14.



GOVERNO DO ESTADO DO AMAPÁ
CENTRO DE OPERAÇÕES DE EMERGÊNCIA EM SAÚDE PÚBLICA - COESP
Comitê Científico

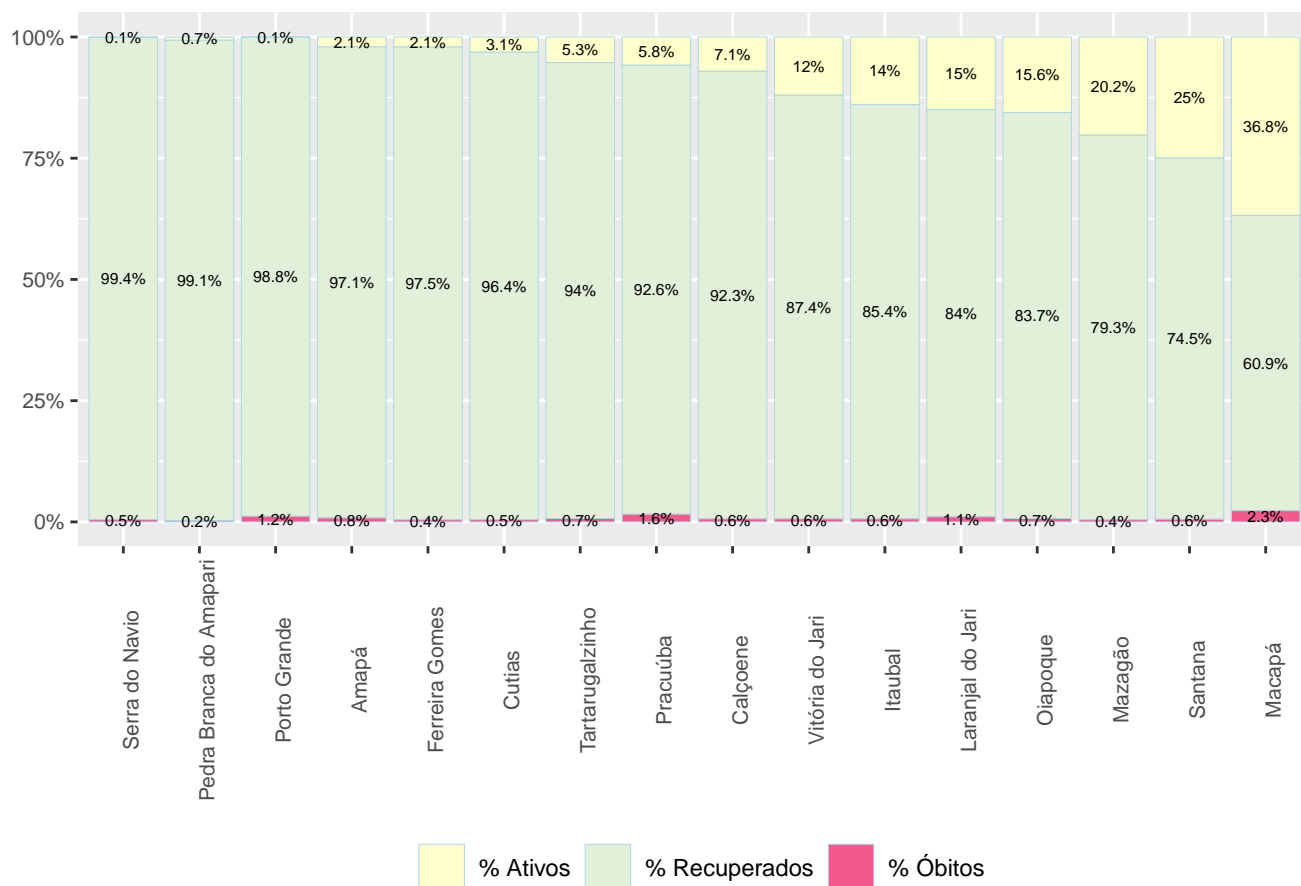

Fonte: CIEVS / SVS / AP

Figure 13: COVID-19: percentual de casos em acompanhamento, óbitos e recuperados por município no Estado do Amapá



GOVERNO DO ESTADO DO AMAPÁ
CENTRO DE OPERAÇÕES DE EMERGÊNCIA EM SAÚDE PÚBLICA - COESP
Comitê Científico

Considerando o número de pessoas em atendimento hospitalar na rede pública e privada no Amapá, de casos confirmados e suspeitos para COVID-19, em 20 de 5 houve o pico com 400 pacientes. Entre 20 de 5 e o dia 01 de Agosto houve uma variação de -74.25% no número de pacientes hospitalizados no Estado, como observado na figura 15.

Considerando o registro de 374 pessoas hospitalizadas no dia 3 de 4 fechamento da Semana Epidemiológica 13. No fechamento da SE 14 em 10 de 4 houve um registro de 358. Já no fechamento da Semana Epidemiológica 15 em 17 de 4 houve um registro de 312. Assim, houve, entre as Semanas Epidemiológicas 15 e 13 uma variação de -12.37% no número de pacientes hospitalizados no Estado do Amapá.

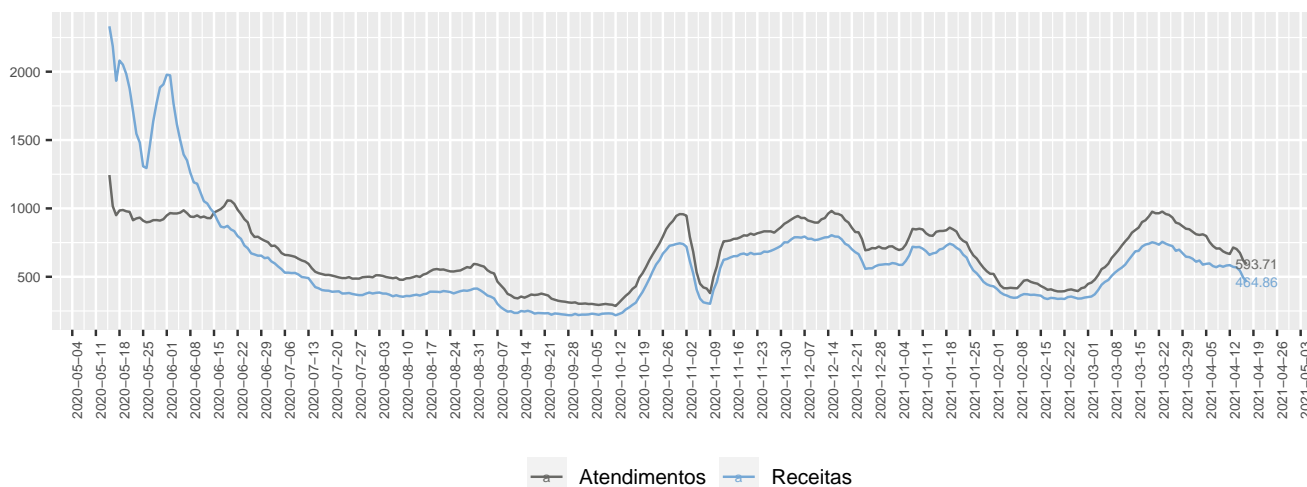

Fonte: Secretaria Municipal de Saúde de Macapá

Figure 14: COVID-19: Média móvel de sete dias do número de atendimento de pacientes e dispensação de receitas nas UBS's de Macapá



GOVERNO DO ESTADO DO AMAPÁ
CENTRO DE OPERAÇÕES DE EMERGÊNCIA EM SAÚDE PÚBLICA - COESP
Comitê Científico

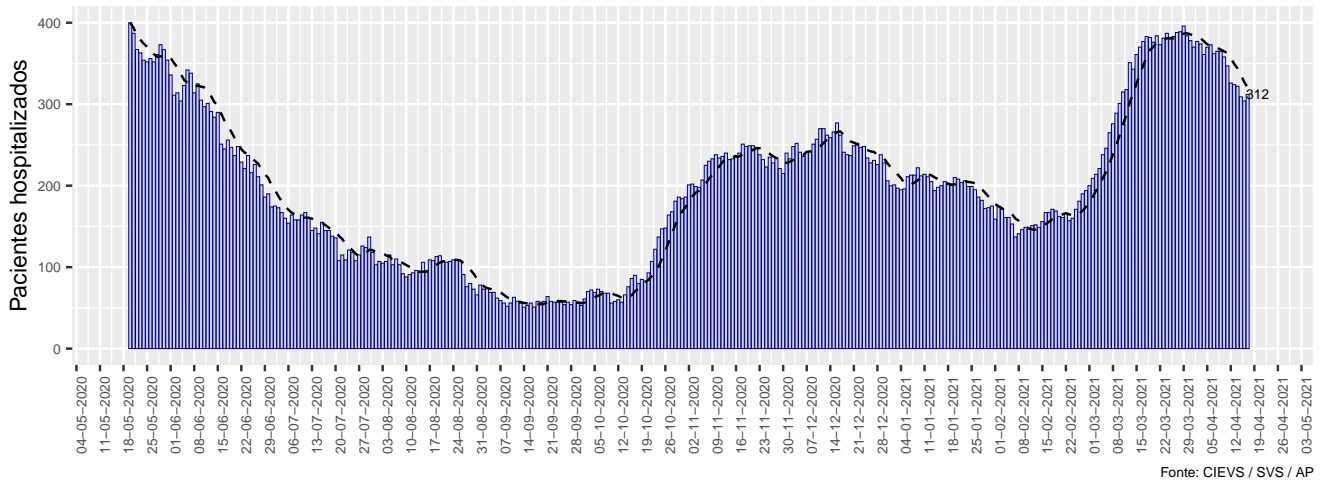

Figure 15: COVID-19: Pacientes hospitalizados no Estado do Amapá entre confirmados e suspeitos por data de divulgação

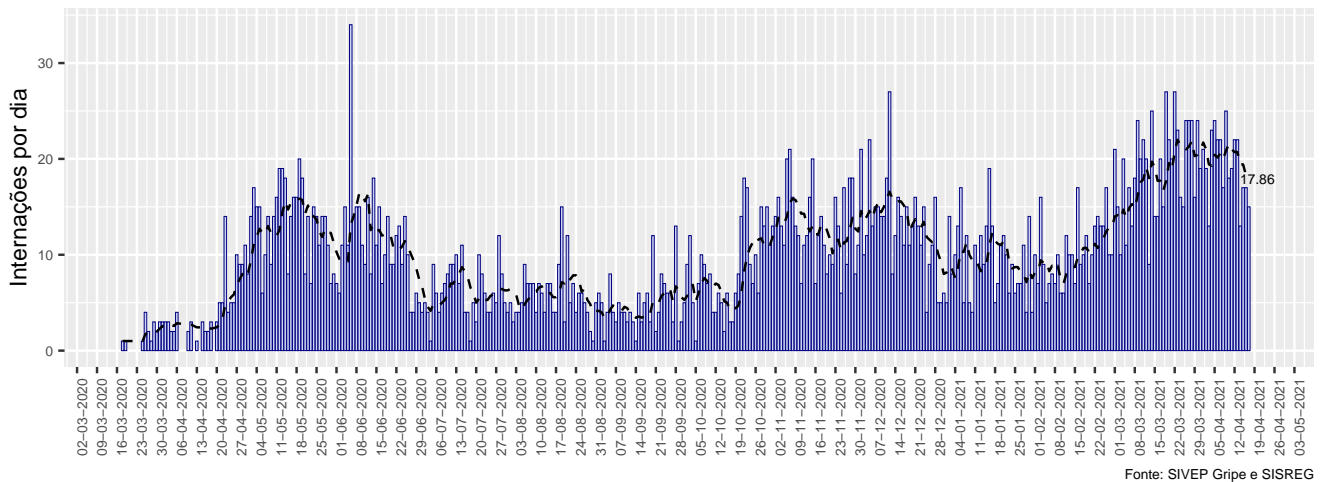
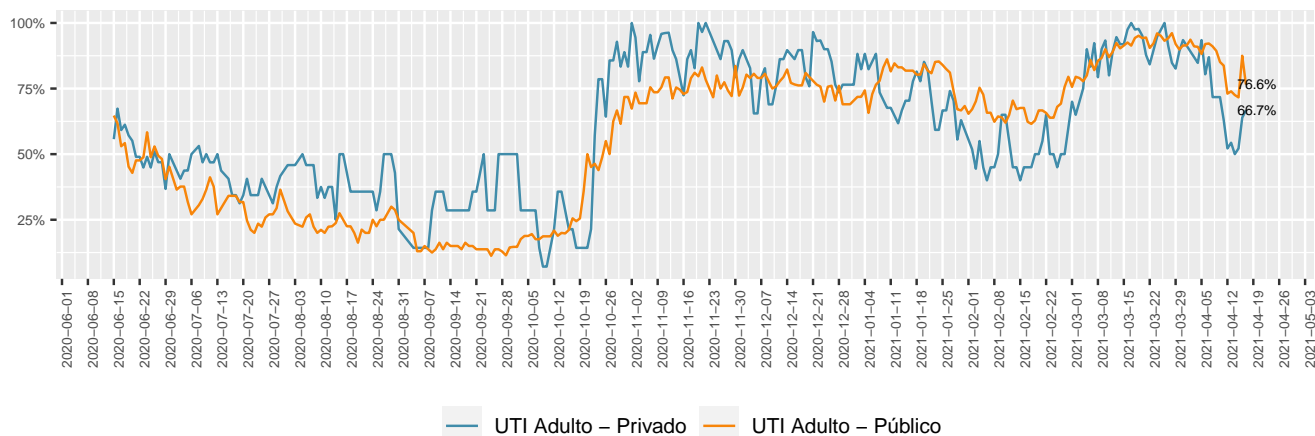

Figure 16: COVID-19: Pacientes hospitalizados por data de internação no Estado do Amapá



GOVERNO DO ESTADO DO AMAPÁ
CENTRO DE OPERAÇÕES DE EMERGÊNCIA EM SAÚDE PÚBLICA - COESP
Comitê Científico

Considerando a taxa de ocupação de leitos para a COVID-19, em 17 de 4 de 2021 no estado do Amapá, as informações disponibilizadas pelos hospitais públicos e privados demonstram uma taxa de ocupação de 76.6% para leitos de UTI pública adulto, 66.7% para leitos de UTI privada adulto, 62.6% para leitos clínicos públicos adulto e 63.3% para leitos clínicos privados adulto, como representado nas figuras 17 e 18.



Fonte: SES - AP

Figure 17: Série histórica da taxa de ocupação de leitos de UTI exclusivos COVID-19 por tipo de entidade

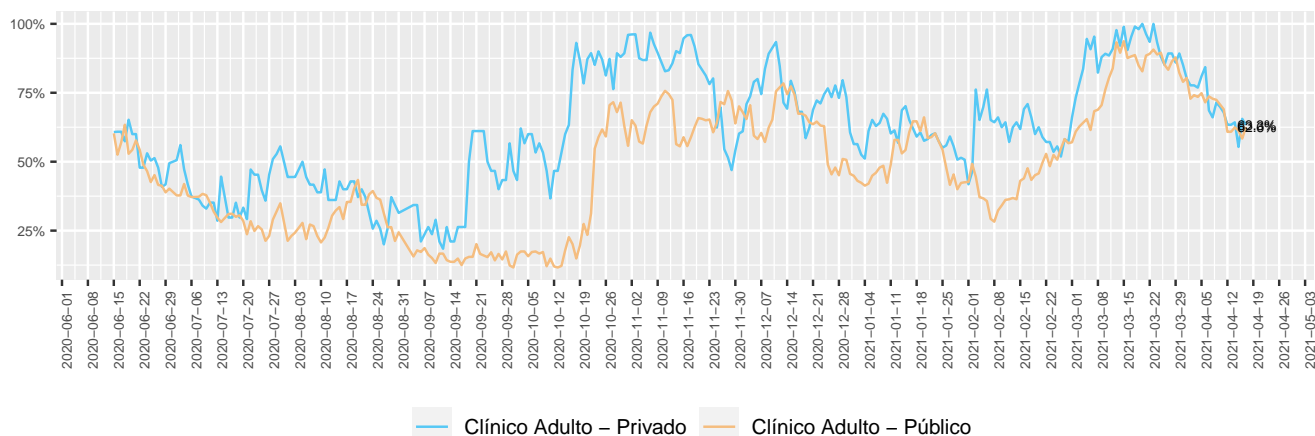

Fonte: SES - AP

Figure 18: Série histórica da taxa de ocupação de leitos clínicos exclusivos COVID-19 por tipo de entidade

Considerando todos os leitos disponíveis no Estado exclusivos para COVID-19 em 17 de 4 de 2021 registrou-se uma taxa de ocupação de 65.34%.



GOVERNO DO ESTADO DO AMAPÁ
CENTRO DE OPERAÇÕES DE EMERGÊNCIA EM SAÚDE PÚBLICA - COESP
Comitê Científico

- **VARIAÇÃO DO NÚMERO DE CASOS DE SRAG NOS ÚLTIMOS 14 DIAS:** Neste indicador utilizou-se o SIVEP-GRIPE e o SISREGIII (Sistema de Regulação do Estado). O Estado do Amapá apresentou variação de -8.09% e portanto a **pontuação é 1** (conforme figura 20).
- **TAXA DE POSITIVIDADE PARA COVID 19 (%):** No Estado do Amapá na semana epidemiológica 15, das 6546 amostras de exames realizados, 2095 foram positivas, obtendo uma taxa de positividade de **32%**, portanto, a **pontuação é 3** (conforme figura 20).

Table 2: Classificação final do Estado por indicador para a última SE

EIXO	INDICADOR	RESULTADO
Capacidade de Atendimento	Taxa de Ocupação de Leitos de UTI Adulto por SRAG / COVID-19 (Fonte: SES-AP)	9
Capacidade de Atendimento	Taxa de Ocupação de Leitos Clínico Adulto por SRAG / COVID-19 (Fonte: SES-AP)	4
Capacidade de Atendimento	Previsão de Esgotamento de Leitos de UTI (Fonte: Impulso)	3
Epidemiológico	Varição do Número de Óbitos por SRAG nos Últimos 14 dias (Fonte: Sivep-Gripe)	1
Epidemiológico	Varição do Número de Casos por SRAG nos Últimos 14 dias (Fonte: Sivep-Gripe)	1
Epidemiológico	Taxa de Positividade para COVID-19 (Fonte: GAL / LACEN)	3
PONTUAÇÃO TOTAL		21 Risco Alto (Sinalização da cor Vermelho)

Para as cinco classificações elencadas, foram descritas as medidas de distanciamento recomendadas a serem avaliadas pelos gestores locais em resposta à COVID-19, sendo o Distanciamento Social Seletivo, a medida mínima e a Restrição Máxima, a medida máxima (conforme figura 20).

O estado do Amapá em 17 de 4 de 2021, de acordo com a classificação final da avaliação de riscos, obteve **21 (vinte e um)** pontos, apresentando risco **Alto** (sinalização da cor **Vermelho**) no que tange ao novo coronavírus.

As orientações sugeridas para enfrentamento da COVID-19 são: Distanciamento Ampliado 2, conforme orientação da figura 21.

O mapa da figura 23 projeta os municípios do Estado do Amapá, segundo a pontuação obtida pela classificação final da avaliação de riscos para resposta ao novo coronavírus na pandemia da COVID-19 em 2020.

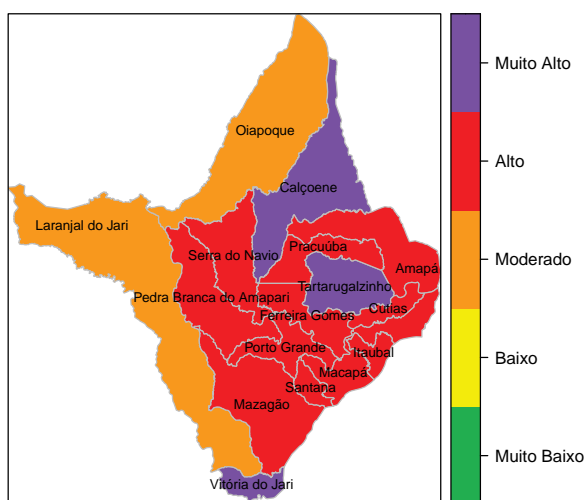

(a) Classificação final de risco

	Município	Pontos	Classificação
1	Amapá	25	Alto
2	Calçoene	32	Muito Alto
3	Cutias	24	Alto
4	Ferreira Gomes	28	Alto
5	Itaubal	26	Alto
6	Laranjal do Jari	13	Moderado
7	Macapá	28	Alto
8	Mazagão	27	Alto
9	Oiapoque	16	Moderado
10	Pedra Branca do Amapari	29	Alto
11	Porto Grande	24	Alto
12	Pracuúba	22	Alto
13	Santana	26	Alto
14	Serra do Navio	22	Alto
15	Tartarugalzinho	31	Muito Alto
16	Vitória do Jari	31	Muito Alto

(b) Pontuação por município

Figure 23: Fonte: SIVEP Gripe, CIEVS/AP, GAL/LACEN/AP, SVS/AP e Impulso



GOVERNO DO ESTADO DO AMAPÁ
CENTRO DE OPERAÇÕES DE EMERGÊNCIA EM SAÚDE PÚBLICA - COESP
Comitê Científico

EIXO	INDICADOR	CÁLCULO	FONTE	REGIÃO DE AVALIAÇÃO	Pontos de corte / pontos									
					de	até	de	até	de	até	de	até	de	até
CAPACIDADE DE ATENDIMENTO	TAXA DE OCUPAÇÃO DE LEITOS DE UTI ADULTO POR SRAG / COVID 19	Número de leitos ocupados / número de leitos disponíveis*100	e-SUS Notifica (modulo de gestão de leitos) ou sistema próprio	UF / Macrorregião / Região de Saúde / Município	< 25%	25%	< 50%	50%	< 70%	70%	< 85%	85% ou mais		
					0	3	6	9	12					
	TAXA DE OCUPAÇÃO DE LEITOS CLÍNICOS ADULTO POR SRAG / COVID 19	Número de leitos ocupados / número de leitos disponíveis*100	e-SUS Notifica (modulo de gestão de leitos) ou sistema próprio	UF / Macrorregião / Região de Saúde / Município	< 25%	25%	< 50%	50%	< 70%	70%	< 85%	85% ou mais		
					0	2	4	6	8					
	PREVISÃO DE ESGOTAMENTO DE LEITOS DE UTI (risco) (a)	$N = \log(L/D/E)$ N = número de dias até esgotamento L = número de leitos UTI existentes D = ocupação no dia avaliado; E = média de ocupação nos últimos 7 dias	e-SUS Notifica (modulo de gestão de leitos) ou sistema próprio	UF / Macrorregião / Região de Saúde / Município	57 dias ou +	36 a 56 dias	22 a 35 dias	7 a 21 dias	até 6 dias					
					0	1	2	3	4					
EPIDEMIOLÓGICO	VARIACÃO DO NÚMERO DE ÓBITOS POR SRAG NOS ÚLTIMOS 14 DIAS	Diferença entre o número de óbitos por SRAG na última SE finalizada - número de óbitos por SRAG referente à antepenúltima SE / número de óbitos por SRAG referente à antepenúltima SE (b)	SIVEP Gripe ou sistema próprio	UF / Macrorregião / Região de Saúde / Município	reduziu mais de 20%	reduziu de 5% até 20%	redução inferior a 5%	aumento inferior a 5%	aumento de 5% até 20%	aumento maior que 20%				
					0	1	2	6	8					
	VARIACÃO DO NÚMERO DE CASOS DE SRAG NOS ÚLTIMOS 14 DIAS	Diferença entre o número de casos de SRAG na última SE finalizada - número de casos de SRAG referente à antepenúltima SE / número de casos de SRAG referente à antepenúltima SE (c)	SIVEP Gripe ou sistema próprio	UF / Macrorregião / Região de Saúde / Município	reduziu mais de 20%	reduziu de 5% até 20%	redução inferior a 5%	aumento inferior a 5%	aumento de 5% até 20%	aumento maior que 20%				
					0	1	2	3	4					
	TAXA DE POSITIVIDADE PARA COVID 19 (%)	Número de amostras que resultaram positivas para SARS-CoV-2 / Número de amostras para vírus respiratórios que foram realizadas	GAL / SIVEP Gripe ou sistema próprio	UF / Macrorregião / Região de Saúde / Município	< 5%	5%	< 15%	15%	< 30%	30%	< 50%	50% ou mais		
					0	1	2	3	4					

Figure 20: Descrição dos eixos, indicadores, cálculo, de dados, forma de agregação dos dados, pontos de cortes e pontos relacionados. | Fonte: Instrumento para apoio à tomada de decisão à Pandemia da COVID-19, 2020



GOVERNO DO ESTADO DO AMAPÁ
CENTRO DE OPERAÇÕES DE EMERGÊNCIA EM SAÚDE PÚBLICA - COESP
Comitê Científico

Nível de Risco	Medidas de distanciamento	Descrição
Muito baixo	Distanciamento Seletivo 1 Social	1. Adoção das Medidas Básicas e Transversais (item 4.2)
Baixo	Distanciamento Seletivo 2 Social	1. Adoção das Medidas de Distanciamento Social Seletivo 1;
		2. Evitar atividades que gerem aglomeração de pessoas.
Moderado	Distanciamento Ampliado 1 Social	1. Adoção das Medidas Básicas e Transversais (item 4.2)
		2. Adoção das Medidas de Distanciamento Social Seletivo 1 e 2;
		3. Suspensão de atividades escolares presenciais;
		4. Proibição de qualquer evento de aglomeração, conforme avaliação local;
		5. Adoção de distanciamento social no ambiente de trabalho, conforme avaliação local;
		6. Avaliar a suspensão de atividades econômicas não essenciais, com limite de acesso e tempo de uso dos clientes, conforme o risco no território;
		7. Avaliar a adequação de horários diferenciados nos setores econômicos para reduzir aglomeração nos sistemas de transporte público.
Alto	Distanciamento Ampliado 2 Social	1. Adoção das Medidas Básicas e Transversais (item 4.2)
		2. Adoção das Medidas de Distanciamento Social Seletivo 1 e 2;
		3. Adoção das Medidas de Distanciamento Social Ampliado 1;
		4. Suspender as atividades econômicas não essenciais definidas pelo território, avaliando cada uma delas.
		5. Definir horário diferenciados nos setores econômicos para reduzir aglomeração nos sistemas de transporte público.
Muito alto	Restrição Máxima	1. Adoção das Medidas Básicas e Transversais (item 4.2)
		2. Adoção das Medidas de Distanciamento Social Seletivo 1 e 2;
		3. Adoção das Medidas de Distanciamento Social Ampliado 1 e 2;
		4. Adoção de quarentena, como expõe a Portaria 356/2020 (a), conforme avaliação do gestor.

Figure 21: Orientações para medidas de distanciamento social a serem avaliadas em cada situação pelos gestores por nível de risco. | Fonte: Instrumento para apoio à tomada de decisão à Pandemia da COVID-19, 2020



GOVERNO DO ESTADO DO AMAPÁ
CENTRO DE OPERAÇÕES DE EMERGÊNCIA EM SAÚDE PÚBLICA - COESP
Comitê Científico

Pontos	Risco	Sinalização	Medidas de distanciamento
0	Muito Baixo	Verde	Distanciamento Social Seletivo 1
1 a 9	Baixo	Amarelo	Distanciamento Social Seletivo 2
10 a 18	Moderado	Laranja	Distanciamento Social Ampliado 1
19 a 30	Alto	Vermelho	Distanciamento Social Ampliado 2
31 a 40	Muito alto	Roxo	Restrição Máxima

Figure 22: Classificação final da avaliação de riscos, segundo a pontuação obtida e medidas de distanciamento |
Fonte: Instrumento para apoio à tomada de decisão à Pandemia da COVID-19, 2020

Table 3: Classificação final por indicador e município

Município	Taxa de Ocup. UTI	Taxa de Ocup. Clínico	Previsão de Esgotamento	Óbitos SRAG	Casos SRAG	Taxa de Positividade PCR
Amapá	12	6	4	0	0	3
Calçoene	12	6	4	8	0	2
Cutias	12	6	4	0	0	2
Ferreira Gomes	12	6	4	0	4	2
Itaubal	12	6	4	0	0	4
Laranjal do Jari	0	2	0	8	0	3
Macapá	12	6	4	1	2	3
Mazagão	12	6	4	0	4	1
Oiapoque	0	4	0	8	0	4
Pedra Branca do Amapari	12	6	4	0	4	3
Porto Grande	12	6	4	0	0	2
Pracuúba	12	6	4	0	0	0
Santana	12	6	3	0	3	2
Serra do Navio	12	6	4	0	0	0
Tartarugalzinho	12	6	4	8	0	1
Vitória do Jari	12	6	4	2	4	3



GOVERNO DO ESTADO DO AMAPÁ
CENTRO DE OPERAÇÕES DE EMERGÊNCIA EM SAÚDE PÚBLICA - COESP
Comitê Científico

Destaca-se que as medidas de restrições anteriormente adotadas pelos decretos governamentais e municipais no combate à propagação do Coronavírus e ampliação de assistência clínico-hospitalar, assim como a adesão da população ao isolamento social e medidas higiênico-sanitárias, na primeira onda de casos no Estado, contribuíram temporariamente para controlar a propagação e agravamento dos casos.

O Governo do Estado ampliou o número de leitos Clínicos e de UTI's em Macapá, Laranjal do Jari e Santana, o que propiciou o aumento da assistência aos usuários com necessidade de internação para tratamento de complicações por COVID-19, em nível hospitalar.

Considerando que a capital Macapá, na Semana Epidemiológica de N. 15, contribuiu com o maior percentual de casos entre todos os municípios do Estado de forma proporcional, 46,2%, visto que, tem o maior contingente populacional, e vem mantendo elevado patamar do total de casos no Estado. Entretanto, há uma diminuição do número de novos casos diários de COVID-19 no estado do Amapá de - 43,7% em relação aos 14 dias anteriores, indicando comportamento de tendência de queda, bem como, redução do número de atendimentos de pacientes para COVID-19 em -26.34% e na dispensação de receitas -24.9%, indicando tendência de queda na média móvel na semana 15 em relação à Semana Epidemiológica 13. Também verificou-se redução de - 7.55% no número de óbitos no período da semana 15 em relação a 13.

Considerando que a taxa de ocupação de leitos COVID-19, na rede **pública estadual**, no último dia 17 de abril de 2021 apresentava percentuais de 76,56% para UTIs e 62,56% para leitos clínicos e, adicionalmente na capital **Macapá**, a taxa de ocupação de leitos foi de 85,18% para UTIs e 74,81% para clínicos, de acordo com relatório da Central Estadual de Regulação. Assim, evidenciamos que houve redução no percentual de hospitalização em -12,37% por SRAG entre as Semanas Epidemiológicas 15^o em relação à semana 13^o, demonstrando comportamento de tendência de redução.

Considerando a variante de interesse (VOI) dentro da linhagem B.1.1.33 do SARS-COV-2, com uma nova variante chamada N10, identificada em Macapá no Estado do Amapá, em circulação desde fevereiro, com 01 caso, o qual foi confirmado em 09 de abril de 2021 pela Rede de Vigilância Genômica da Fiocruz. Destaque para a infecção pela nova variante P1 circulando em Macapá, a qual, gera um maior agravamento do quadro clínico dos pacientes acometidos pela doença, quando comparado com as demais variantes que circulavam anteriormente no Estado. Esse contexto leva a um aumento de internação em leitos clínicos, que podem evoluir para a necessidade de UTI em um curto período de tempo. Adicionalmente, também há maior procura por consultas médicas, exames laboratoriais e dispensação de medicamentos.

Considerando que a imunização é a forma mais eficaz de controlar a pandemia já identificada. No entanto, a quantidade de doses recebidas pelo Estado ainda não é suficiente para garantir, no mínimo, a imunização dos grupos prioritários elencados no Plano Estadual de Vacinação contra a COVID-19, enfatizando assim, a manutenção das medidas de prevenção, controle e restrição.

Diante do exposto e da classificação de risco apontada pelo Instrumento de Gestão, visto que, o Estado está atualmente classificado com a **sinalização vermelha**, entretanto, está ocorrendo uma redução em todos os indicadores analisados. Ainda assim, recomenda-se que o Estado, bem como, os municípios continuem por adotar medidas sanitárias de prevenção e controle, de restrição de mobilidade social para evitar aglomerações, visando dar continuidade à redução dos índices e garantir a tendência de queda do número de novos casos, hospitalizações e óbitos por COVID-19 no estado do Amapá.

Reiteramos a necessidade do fortalecimento das ações educativas por meio de mídias sociais, rádio, televisão e carros de som, no sentido de dar visibilidade às medidas restritivas, bem como adesão da população.

4.2 MEDIDAS BÁSICAS E TRANSVERSAIS

Casos suspeitos ou confirmados:

- **ISOLAMENTO DOMICILIAR:** Identificar e isolar no domicílio pessoas com sintomas respiratórios (Síndrome Gripal) e as que residam no mesmo endereço, ainda que estejam assintomáticas, devendo permanecer em isolamento



GOVERNO DO ESTADO DO AMAPÁ
CENTRO DE OPERAÇÕES DE EMERGÊNCIA EM SAÚDE PÚBLICA - COESP
Comitê Científico

pelo período máximo de 14 (quatorze) dias.

- **MONITORAMENTO DE CASOS SINTOMÁTICOS E CONTATOS:** Tem como objetivo identificar e acompanhar os casos sintomáticos e seus contatos por meio de uso de tecnologias e outros meios. Para casos e contatos sintomáticos, o Ministério da Saúde disponibiliza diversas estratégias como canal telefônico 136, aplicativo Coronavírus-SUS. Promover a proteção de grupos vulneráveis
- **GRUPOS VULNERÁVEIS:** Pessoas com 60 anos ou mais de idade, doentes crônicos, imunodeprimidos, gestantes e puérperas, pessoas em restrição de liberdade, pessoas de instituições de longa permanência, população em situação de rua e povos indígenas.
- **DISTANCIAMENTO SOCIAL:** Observar o distanciamento social, restringindo seus deslocamentos para realização de atividades estritamente necessárias, evitando transporte coletivo, viagens e eventos esportivos, artísticos, culturais, científicos, comerciais e religiosos e outros com concentração próxima de pessoas.
- **NECESSIDADES BÁSICAS:** Articular com setores responsáveis para que sejam estabelecidas condições mínimas de acesso e subsistência para que grupos vulneráveis possam permanecer em distanciamento social.
- **ACESSO E ACESSIBILIDADE:** Garantir o acesso e acessibilidade aos serviços de saúde. Serviços de Saúde
- **SERVIÇOS DE SAÚDE:** Adotar e/ou reforçar todas as medidas para evitar a transmissão da COVID-19 em unidades de saúde públicas ou privadas. Distância física, higiene e limpeza.
- **REDUÇÃO DE CONTATO:** Preparar os ambientes para que a distância física entre as pessoas seja de no mínimo 1 metro em filas, salas de espera de serviços e, se possível, nos demais espaços públicos ou privados.
- **REFORÇO EM HIGIENE:** Garantir limpeza e desinfecção das superfícies e espaço para higienização das mãos.
- **ETIQUETA RESPIRATÓRIA:** Adoção de hábitos sociais como cobrir a boca com o antebraço ou lenço descartável ao tossir e espirrar e utilização de máscaras em espaços públicos ou privados. comunicação de risco
- **COMUNICAÇÃO INTERNA** (entre os órgãos e profissionais): Recomenda-se o conhecimento dos dados, informações, ações adotadas entre todas as instituições e profissionais envolvidos no enfrentamento da COVID-19. Divulgar os responsáveis e as responsabilidades claramente definidas para funções de comunicação.
- **COMUNICAÇÃO EXTERNA** (com o público): Recomenda-se comunicação de fácil acesso, regular e contínua sobre as ações, medidas adotadas e situação dos níveis de riscos à população geral e bem como respeitando as comunidades tradicionais, povos indígenas, pessoas com deficiência e as demais que necessitarem de adequação na comunicação. Os gestores devem estabelecer portavozes para garantir a comunicação única e focal, evitando dupla fonte ou falha de comunicação.



GOVERNO DO ESTADO DO AMAPÁ
CENTRO DE OPERAÇÕES DE EMERGÊNCIA EM SAÚDE PÚBLICA - COESP
Comitê Científico

Assim, no atual panorama da pandemia com a circulação de novas cepas do vírus SARS-CoV-2 no estado do Amapá, emerge a importância de manter medidas mais rígidas de controle e mitigação da doença.

Macapá, 19 de 4 de 2021.

Assinam esse parecer técnico-científico:



DORINALDO BARBOSA MALAFAIA
Enfermeiro - Mestre em Desenvolvimento Regional
Superintendência de Vigilância Em Saúde

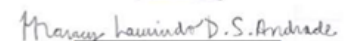

WAGNER COELHO PEREIRA
Comandante Geral do CBMAP
Coordenador Estadual de Defesa Civil

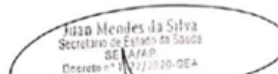
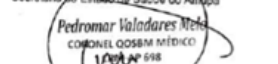

MARACY LAURINDO DANTAS DOS SANTOS ANDRADE
Médica - Clínica médica e Pneumologia - CRM 854
Secretária Especial para COVID-19
Secretária de Estado de Saúde do Amapá

MARGARETE D' SOCORRO MENDONÇA GOMES
Farmacêutica Industrial - CRF/AP 103
Doutora em Biol. de Agentes Infecciosos e Parasitários
Superintendência de Vigilância Em Saúde

ROBERTO CARLOS MALCHER
Tecnólogo Ambiental
Núcleo de Vigilância Sanitária,
Superintendência de Vigilância Em Saúde

Juan Mendes da Silva
Secretário de Estado de Saúde
DE AMAPÁ
Decreto nº 1107/2020-DEA
JUAN MENDES DA SILVA
Enfermeiro
Secretário de Estado de Saúde do Amapá

PEDROMAR VALADARES MELO
Médico - Coronel QOESM
Assessor Técnico da CEDECIAP

IRACILDA COSTA DA SILVA PINTO
Enfermeira especialista em epidemiologia
Mestre em Vigilância da Saúde na Amazônia
Superintendência de Vigilância Em Saúde

LUZILENA DE SOUSA PRUDÊNCIO
Enfermeira - Mestre em Saúde Pública/UFSC
Doutorado em Saúde Coletiva/UFSC
Superintendência de Vigilância Em Saúde



GOVERNO DO ESTADO DO AMAPÁ
CENTRO DE OPERAÇÕES DE EMERGÊNCIA EM SAÚDE PÚBLICA - COESP
Comitê Científico

REFERÊNCIAS

FONTES DE DADOS OFICIAIS NACIONAIS PAINEL Coronavírus Brasil

Endereço: <https://covid.saude.gov.br>

Painel de vírus respiratórios

Endereço: <http://plataforma.saude.gov.br/laboratoriais/virus-respiratorios>

Painel Dados Abertos

Endereço: <http://plataforma.saude.gov.br/dados-abertos/>

OpenData SUS

Endereço: <https://opendata.saude.gov.br/>

MAPA BRASILEIRO DA COVID-19.

Endereço: <https://mapabrasileirodacovid.inloco.com.br/pt/>

Estratégia de Gestão

Instrumento para apoio à tomada de decisão na resposta à Pandemia da COVID-19 na esfera local

FONTES DE DADOS OFICIAIS AMAPÁ Boletins e informes epidemiológicos da SVS

Endereço: <https://svs.portal.ap.gov.br/publica~oes>

Portal Coronavírus Amapá

Endereço: <http://corona.portal.ap.gov.br/>

Portal da Transparência do Amapá

Endereço: <https://www.portal.ap.gov.br/noticia/1504/portal-da-transparencia-do-coronavirus-e-ativado-pelo-governo-do-amapa>

FONTES ADICIONAIS Impulso | Coronacidades

Endereço: <https://farolcovid.coronacidades.org>